社協 鵜一支部だより

第25号
2006年(平成18年)9月30日
発行
社協鵜沼第一連合支部
編集
社協鵜一支部編集委員会

福祉サービスの活用に期待

社協鵜一連合支部 支部長
井上 英機

今年度各務原市社会福祉協議会鵜沼第一連合支部長を仰せつかりました。微力を尽くし本会の目的に沿って活動を進めてまいりたいと存じます。会員の皆様のご協力をお願い申し上げます。

さて、各務原市の社会福祉協議会（市社協）では、本年度より、高齢者の介護に加えて、介護を必要としない高齢者を目指すという視点から、介護予防サービスセンターをスタートさせています。

これは、各務原市域に七つの「地域包括支援センター」を設置し、小食、偏食になりがちな高齢者のための栄養改善指導、その他、運動機能の向上、閉じこもり予防、認知症予防、うつ予防、等々、高齢化に伴うさまざまな退行現象に対応するサービスを提供し、介護予防という新しい取り組みの中心的な役割を果たせるものです。

鵜一連合支部は、七つの支援センターの中で、鵜沼小伊木の社会福祉法人「ジョイフル各務原サンライフ」内に設けられた「ジョイフル各務原地域包括支援センター」でサービスを受けることが出来ます。

来年は、戦後第一次の団塊の世帯が退職を迎え、更なる社会の高齢化が叫ばれています。高齢者の健やかな暮らしを支える活動拠点として、地域のみんなで、このセンターを大いに活用したいものです。

高齢化とともに、今一つの大きな社会的課題として、少子化の問題があります。内閣府の世論調査によりますと、

◎子供の教育にお金がかかる。◎経済的に余裕がない。◎仕事と子育ての両立が困難であるということが主な理由となっています。

市社協でも、少子化の諸要因に対応して、「ファミリーサポートセンター事業」を始めています。

これは、子育て家庭支援のために、保育園開始前後の預かり及び送迎、放課後や緊急時などの預かりなどを行うものです。

新しい社会の変化に対応して、市社協も、多面的に会員へのサービスを模索し、実行しています。

少子化であれ高齢化であれ、私たちはこれらの様々なサービスをうまく活用し、誰もが安心して暮らすことができる福祉の街を実現したいものです。

平成18年度 役員・事業計画・予算が決まる

五月二十八日(日)鵜沼福祉センターにおいて、鵜沼中学校、西垣誠校長をはじめ、鵜沼第一小学校、大堀幸信校長、市社会福祉協議会、深尾事務局長と布施主事を来賓に迎え、平成十八年度の通常総会が開催された。総会は縣推進委員の司会のもと、加藤古市場区長が開会のことばを述べたあと、橘鵜沼第一自治会連合会長、井上支部長が挨拶に立った。

続いて、来賓の挨拶のあと、議題に入り、議長に土屋羽場区長を指名後、事務局より出席状況の報告があり（役員総数六十二名のうち出席者五十六名）会則の定めるところ、本総会が有効に成立する旨を宣言した後、議案の審議を開始した。

事業計画（案）、収支予算（案）は、総て満場一致で承認された。

最後に大栗小伊木区長が閉会の言葉を述べて総会を終了した。

平成18年度 鵜沼第一連合支部役員名簿

役職	氏名	地区での役職
顧問	西垣 誠	鵜沼中学校長
〃	大堀 幸信	鵜沼第一小学校長
支部長	井上 英機	南町3丁目自治会長
副支部長	橘 清	丸子町西自治会長
〃	大栗 繁	小伊木町自治会長
福祉推進委員	縣 春義	西町東・西民生・児童委員
〃	石黒 弘子	南町6丁目南・7丁目民生・児童委員
理事	片桐 茂宏	西町東自治会長
〃	加藤 一雄	古市場町第3自治会長
〃	加藤 昭浩	民生・児童委員代表
〃	榊原 昭年	鵜中校区補導委員代表
〃	大藪 金光	青少年育成市民会議代表
〃	上杉 晃	鵜一校区体育振興会代表
〃	阿部由希子	鵜一小子供育成会代表
〃	山田 清	鵜一校区老人会代表
監事	土屋 俊郎	羽場町第2自治会長
〃	宮崎 博行	南町4丁目自治会長
評議員	加藤 幸一	羽場町第1自治会長
〃	林 勝彦	羽場町第3自治会長
〃	清水 嘉三	西町中自治会長
〃	吉村 傳男	西町西自治会長
〃	武山 光伸	西町南自治会長
〃	石黒 俊一	南町1丁目自治会長
〃	山田 平久	南町2丁目自治会長
〃	河合 幸子	南町5丁目自治会長
〃	澤田 治	南町6丁目南自治会長
〃	下野 泰男	南町6丁目北自治会長
〃	竹中 正俊	南町7丁目自治会長
〃	阿部 和義	古市場町第1自治会長
〃	林 好美	古市場町第2自治会長
〃	上山 光男	丸子町東自治会長
〃	北村三千春	羽場町第1民生・児童委員
〃	薫田 静	羽場町第2民生・児童委員
〃	三品 拓也	羽場町第3民生・児童委員
〃	安田 邦子	西町中・南民生・児童委員
〃	田口 幸樹	南町1・2民生・児童委員
〃	大竹くみ子	南町3・4北民生・児童委員
〃	大竹 敦子	南町5・6北民生・児童委員
〃	阿部 義弘	古市場町1・3民生・児童委員
〃	増田 雅子	古市場町川東・3民生・児童委員
〃	長瀬加津枝	丸子町西・東民生・児童委員
〃	阿部 亞積	鵜中校区主任児童委員
〃	鷲見 鎮一	鵜一小補導委員代表
〃	林 泉	鵜沼中学校PTA代表
〃	松岡 祐二	鵜一小学校PTA代表
〃	加藤キヨミ	羽場町第1近隣ケア代表
〃	土屋 政子	羽場町第2近隣ケア代表
〃	林 ミツ子	羽場町第3近隣ケア代表
〃	塚本富美子	西町西近隣ケア代表
〃	山田 勝子	西町中近隣ケア代表
〃	長屋みゆき	西町東近隣ケア代表
〃	桜井 恵美	西町南近隣ケア代表
〃	石黒 美幸	南町1丁目近隣ケア代表
〃	山田佐代子	南町2丁目近隣ケア代表
〃	井上美智子	南町3丁目近隣ケア代表
〃	宮崎 敏子	南町4丁目近隣ケア代表
〃	河村めぐみ	南町5丁目近隣ケア代表
〃	下野 陽子	南町6丁目北近隣ケア代表
〃	澤田千恵子	南町6丁目南近隣ケア代表
〃	竹中久美子	南町7丁目近隣ケア代表
〃	林 邦子	古市場町第1近隣ケア代表
〃	御園生昭子	古市場町第2近隣ケア代表
〃	梶田恵美子	小伊木町かやの木会近隣ケア代表
〃	幅 薫	丸子町近隣ケア代表

平成18年度 鵜沼第一連合支部収支予算

収入の部

単位:円

	科目	予算額	備考
1	繰越金	124,039	
2	交付金	350,000	支部交付金
3	メニュー事業助成金	395,000	
	1)いきいきサロン	144,000	サロン助成金
	2)支部だより発行	150,000	機関紙発行助成金
	3)福祉座談会	10,000	福祉座談会助成金
	4)お年寄りを囲む会	75,000	参加者助成金
	5)親子ふれあいの会	16,000	フイルム借上料助成金
4	雑収入	0	預金利子等
	合計	869,039	

支出の部

単位:円

	科目	予算額	備考
1	事務費	20,000	通信費、消耗品、写真
2	共通実施事業費	95,000	
	1)福祉教育事業費	35,000	高齢者著中見舞い、年賀ハガキ代
	2)友愛訪問事業費	35,000	寝たきり、準寝たきり、老人友愛訪問
	3)支部育成事業費	20,000	役員会、理事会、総会
	4)介護予防事業費	5,000	介護予防教室
3	メニュー事業費	589,000	
	1)いきいきサロン	144,000	南町、古市場町、小伊木町
	2)支部だより	150,000	支部だより発行
	3)福祉座談会	10,000	
	4)お年寄りを囲む会	250,000	(稲田園)
	5)親子ふれあいの会	35,000	福祉映画会
4	その他事業費	130,000	
	1)生きがいづくり	50,000	校区クロッケゴルフ、市民運動会(協賛)
	2)ふれあい事業	60,000	三世代ふれあい広場(協賛)
	3)会議費等	20,000	
5	予備費	35,039	
	合計	869,039	

予告:10月21日(土)

稲田園において、80歳以上の高齢者、65歳以上の独り暮らしの「お年寄りを囲む会」を開催いたします。楽しい企画を用意しておりますので、多数の方々が参加して下さいますようお待ちしております。

地域介護予防講習会

7月9日　介護予防講習会を各務原市地域包括支援センタージョイフル各務原の主任ケアマネージャーの冨田さんと看護師の仙田さんの指導のもと鵜沼福祉センターで開催しました。

多数の皆さんが参加され、足腰の衰えを防ぎ、丈夫な体をつくり、元気な生活を送れるように、ストレッチ・転倒予防体操に関する知識と方法を学び、各地域で講習ができるように一生懸命に取り組んだ。

ふれあい映画会

7月20日　鵜沼第一小学校体育館で

福祉アニメ映画「ぼくの青空」「一休さん」を鑑賞した。〝どんなに辛くとも生きることをあきらめない〟難病と闘う義人の心からのさけびが、命の尊さ大切さを訴える「ぼくの青空」と「一休さん」の上映を終業式の当日と重なり、多くの親子連れをはじめ、たくさんの皆さんが感動に涙したり楽しんだ。

友愛訪問

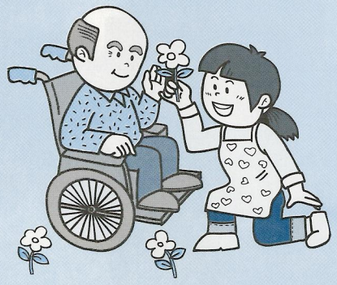

6月には、寝たきり、準寝たきりのお年寄を励ます友愛訪問を近隣グループの皆さんの協力を得て行いました。

鵜一校区には、現在 52 名の方々が寝たきりでがんばっておられます。

皆さん方が、1日も早く健康をとりもどされますよう励ますと共にご家庭のご苦労をねぎらうため心ばかりの見舞品をお贈りしました。

お年寄りに 心をこめて 暑中見舞い

地域福祉の輪を広げる一環として80才以上の高齢者と65才以上の一人暮らしのお年寄りへ、鵜沼第一小学校児童による暑中見舞いはがきの慰問を実施しました。

平成十八年度 鵜沼第一連合支部年間事業計画

年月	事業内容
十八年 四月	・役員会（全区長・推進委員）四月十八日 ・高齢者、寝たきり、ひとり暮らし老人の名簿作成 ・支部事業計画・予算案作成
五月	・支部理事会　五月九日 ・支部総会　五月二十八日
六月	・役員会（支部長・推進委員） ・友愛訪問（寝たきり・準ね） ・福祉座談会 ・高齢者暑中見舞い、ハガキ作成
七月	・介護予防講習会　七月九日 ・親子ふれあい映画会　七月二十日 ・クロッケーゴルフ大会（協賛）
八月	・社協会員募集 ・支部だより編集会議
九月	・役員会（支部長・推進委員） ・支部だより発行 ・自治会長、民生児童委員、近隣ケア代表者合同会議　九月九日
十月	・校区市民運動会（協賛）十月一日 ・お年寄りを囲む会（ひとり暮らし老人・高齢者を囲む会）十月二十一日
十一月	・役員会（支部長・推進委員） ・三世代ふれあい事業（協賛）
十二月	・高齢者年賀状作成 ・三世代ふれあい事業（協賛）
十九年 一月	・役員会（支部長・推進委員）
二月	・支部だより編集会議 ・友愛訪問（寝たきり・準ねたきり） ・支部理事会
三月	・役員会（全区長・推進委員） ・支部総会 ・支部だより発行

＊古市場町、（月2回）南町、小伊木町（月1回）では、ボランタリーハウスの行事を行います。
＊本事業計画については、関係団体との調整によっては実施時期が変更になる場合があります。